Общественно-политическая газета Карачаево-Черкесии

День Республики

Газета издается с 4 июля 1918 года

Интернет-версия издания: www.denresp.ru

Цена в розницу свободная.

№ 67-68 (20172) | 2020 г. | Суббота 16 мая

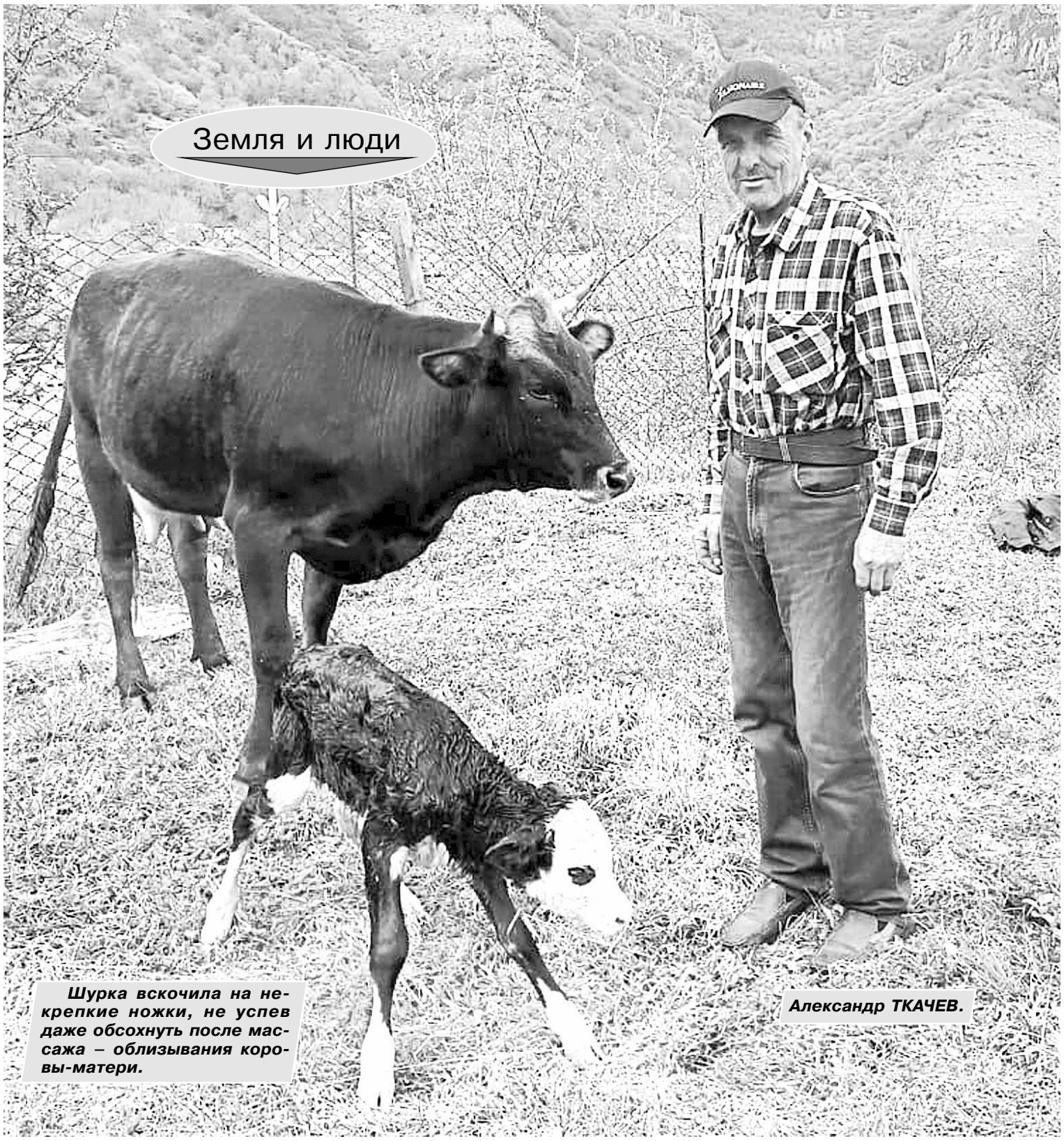

Шурка вскочила на некрепкие ножки, не успев даже обсохнуть после массажа – облизывания коровы-матери.

Александр ТКАЧЕВ.

«ОГОРОД - СЕРДЦЕ КАЖДОГО ДОМА»

СТОЛКНУВШИСЬ с абсолютно новой реальностью - пандемией коронавируса, моему герою абсолютно ничего менять в своей жизни не пришлось. А зачем, что может быть лучше для самоизоляции, чем твой любимый, скажем прямо, ботанический сад - огород? И это отнюдь не преувеличение.

Дом Ткачевых в микрорайоне Алмалы-тала г. Карачаевска всегда славился хлебосольством и гостеприимством, и потому никто из соседей и друзей не хотел себя лишать удовольствия хоть немного побыть в обществе веселых, радушных, брызжущих весельем и юмором хозяев дома. Когда мама, Мария Романовна Онищук, ушла из жизни, ее сын Александр - известный в городе столяр-краснодеревщик, которого приглашали на работу крупные ведущие компании страны, изготавливающие эксклюзивную мебель, отказавшись от всех заманчивых предложений, устроился на работу в Карачаевский мехлесхоз только ради того, чтобы не опустел родительский дом и не заросли бурьяном сад и огород, в которых пропадала каждую свободную минуту его горячо любимая мама... Отец, Сергей Ткачев, ветеран войны, демобилизованный с фронта вследствие тяжелого ранения, полученного в Сталинградской битве, ушел из жизни, когда Александру было всего полтора годика...

Мое знакомство с Ткачевым состоялось весьма необычно. Однажды, задолго до известных последних событий, проходя мимо его дома по улице Пушкина, я увидела дивный куст розы, который источал такой тонкий благоухающий аромат, что невольно остановилась...

Заметив интерес, Александр, стоявший у калитки с самокруткой в руках, спросил: «Нравится?» Похоже, это был сигнал к разговору. И он начался...

Буквально вчера была по делам в Алмалы-тала, относила лекарство старушке по просьбе ее дочери, моей подруги, живущей в Карелии, и поразилась тому, как зримо изменилась жизнь микрорайона. На центральной и единственной улице Пушкина (все остальное - переулки) - ни души, зато в просторных дворах, укрытых ажурными навесами да листвой громадных деревьев, судя по доносящимся оттуда голосам, вовсю резвятся дети. В другое время, поверьте на слово, здесь не было бы проходу от юных, куражащихся на все лады велосипедистов, улица хоть и центральная, но упирается в тупик в прямом смысле этого слова - в подножие горы, потому даже мало-мальски оживленного автомобильного движения здесь не наблюдается к вящей радости детей и их родителей. А вот и сад-огород Ткачева. Как всегда, цветет так, что листьев не видать.

- Тебе точно скучать не приходится в самоизоляции, - говорю Александру, который любезно приглашает меня на прогулку в свой сад. Впрочем, «прогулкой» сие путешествие назовешь с натяжкой, скорее, работой, потому как Александр идет от дерева к дереву, от куста к кусту, придирчиво оглядывая стволы, ветви, листья, ища в них малозаметные изменения и, к своей затаенной радости, обнаруживая их...

Окончание на 4-й стр.

ЧИТАЙТЕ В НОМЕРЕ:

ПОДДЕРЖКА ГРАЖДАН И БИЗНЕСА БЕСПРЕЦЕДЕНТНА

Законодатели КЧР и те, кто непосредственно помогает среднему и малому бизнесу, комментируют меры поддержки людей, предложенные Президентом РФ В. Путиным в связи с ситуацией по распространению коронавирусной инфекции.

Стр. 2, 3.

НОВИНКИ ЗАКОНОДАТЕЛЬСТВА

Какие новые законы вступают в силу в России в мае 2020 года.

Стр. 3, 4.

ОСОЗНАННЫЙ ВЫБОР

В Карачаево-Черкесии проходит информационно-пропагандистская акция «Ровесники МЧС», приуроченная к 30-летию ведомства.

Стр. 4.

БЕЗ РУК, БЕЗ ТОПОРЁНКА...

Весна. Всюду слышны радостные птичьи голоса. А где живут пернатые? Гнезда птиц удивляли и восхищали еще далеких наших предков...

Стр. 9, 10.

УСПЕХ РОССИЙСКИХ УЧЕНЫХ

С помощью многолетних измерений более тысячи далеких галактик на радиотелескопе РАТАН-600 Специальной астрофизической обсерватории РАН наши ученые подошли к разгадке проблемы, которая в последние годы занимает умы физиков всего мира...

Стр. 11.

ЖИВАЯ ВОДА РИТЫ ЧАУШЕВОЙ

Сегодня в гостях у «Литературной субботы» - поэт из ст. Зеленчукской.

Стр. 11.

НА ПРЯМОЙ ЛИНИИ - ГЛАВА РЕСПУБЛИКИ

На аккаунт Главы Карачаево-Черкесии Рашида Темрезова поступило обращение от жительницы республиканской столицы. Ее вопрос касался двухмесячной задержки выплат стипендии ее дочери, которая обучается на данный момент в Карачаево-Черкесском государственном колледже культуры и искусств им. А. Даурова.

Отметим, что дочь заявительницы находится в статусе сироты, так как ее отец умер, а мать признана инвалидом.

Глава Карачаево-Черкесии поручил решить вопрос с выплатами. Стипендия на имя студентки была перечислена на следующий день.

* * *

На аккаунт Главы республики поступило тревожное сообщение от жителей поселка Архыз Зеленчукского района. В нем говорится, что на подведомственной территории земель лесного фонда, на одном из арендованных земельных участков, образовалась несанкционированная свалка.

По горячим следам была проведена проверка, в результате чего администрацией Зеленчукского района совместно с РГКУ «Зеленчукское лесничество» приняты необходимые меры по ликвидации образовавшейся свалки. Пользуясь случаем, руководство Зеленчукского района просит гостей и жителей города соблюдать чистоту в местах отдыха и мусор выбрасывать в баки.

Работы по устранению свалки были выполнены в самые короткие сроки.

* * *

К сожалению, очень много жалоб и обращений, которые поступают на личный аккаунт Главы республики Рашида Темрезова, касаются несанкционированных свалок, которые возникают из-за человеческого фактора: «Авось никто не заметит, авось когда-нибудь уберут», или «Я хуже других, что ли? Зачем платить, если можно так выбросить»… Только эти нерадивые граждане, наверное, в этот момент не думают о том, что тем самым губят природу, загрязняют нашу драгоценную экологию, ну и совершенно не думают о тех людях, которым придется все это убирать. Люди, любите жизнь, цените землю, на которой вы живете, оберегайте природу, и она вас отблагодарит!

Вот очередное тревожное письмо, поступившее от жителей города Карачаевска Карачаевского городского округа на аккаунт Главы КЧР. В письме говорится,что в районе «Зелёного острова» образовалась несанкционированная свалка.

Цитируем: «…На эту ситуацию нельзя смотреть равнодушно. Примите, пожалуйста, меры. Горы мусора повсюду, во что превратили наш зелёный остров!».

Ответ на письмо обеспокоенных граждан Карачаевска не заставил себя долго ждать, и администрацией Карачаевского городского округа (далее КГО) совместно с УК «Глобус» были приняты меры по ликвидации образовавшейся свалки. Надо отметить, что руководство КГО каждый год, начиная с апреля, проводит еженедельные экологические субботники совместно со студентами КЧГУ имени У. Д. Алиева, но, видимо, этого недостаточно… После улучшения эпидемиологической ситуации «субботники» возобновятся. Администрация КГО обращается с просьбой к местным жителям соблюдать чистоту, убирать за собой и выбрасывать мусор в специально отведённые для этого места.

Работы по устранению свалки, выполнены.

ПОДДЕРЖКА ГРАЖДАН И БИЗНЕСА БЕСПРЕЦЕДЕНТНА

11 мая Владимир Путин объявил о новых масштабных мерах поддержки людей, которые пострадали из-за ситуации с коронавирусом. Президент особо подчеркнул: в первую очередь государство будет помогать тем предприятиям, которые заботятся о своих сотрудниках - все ради сохранения рабочих мест.

Так, с 1 июня будет запущена специальная кредитная программа поддержки занятости. В частности, речь идет о зарплатных кредитах пострадавшим предприятиям по 2% с возможностью погашения всей суммы кредита за счёт государства. Льготный кредит будет направлен на выплату заработной платы сотрудникам предприятий пострадавших отраслей со сроком выплаты до апреля 2021 года.

Законодатели Карачаево-Черкесии отмечают: ничего подобного в новейшей истории России ещё не было.

Председатель комитета по экономической политике и предпринимательству НС (Парламента) КЧР Александр САВЕНКО:

- Новые меры поддержки, предложенные Президентом Российской Федерации Владимиром Путиным в связи с ситуацией по распространению COVID-19, безусловно, своевременны и позволят работодателям сохранить рабочие места на предприятиях малого и среднего бизнеса, а также постепенно нормализовать экономическую ситуацию после выхода из особого режима.

Сегодня мы видим принципиально новый алгоритм деятельности исполнительной власти, которая корректирует меры поддержки в зависимости от конкретной ситуации в каждой отдельной отрасли, с учетом результативности уже предпринятых ранее мер.

Считаю, что предоставление прямой безвозмездной помощи для выплат заработной платы предприятиям малого и среднего бизнеса является абсолютно правомерной и жизненно важной мерой поддержки в условиях сложившейся ситуации. Размер такой помощи будет рассчитываться в зависимости от количества сотрудников: если 90 % из них остаются в штатном расписании предприятия - вся сумма кредита и сумма процентной ставки будут погашены государством; если занятость сотрудников сохранится на уровне 80% - половина суммы.

Хочу подчеркнуть, что эта мера не только напрямую будет направлена на поддержание уровня оплаты труда, но и не позволит упасть покупательской способности граждан, объективно повысив обороты торговых сетей.

Помимо этого, предложен еще целый ряд мер поддержки бизнеса, а именно: кредитные каникулы (предприниматели могут получить отсрочку по кредиту на 6 месяцев, если являются участниками программы Минэкономразвития РФ); снижение страховых взносов с 1 апреля 2020 г. и до конца 2020 г.; отсрочка арендных платежей - она распространяется на государственное, муниципальное и частное имущество (за исключением жилых помещений); безвозмездные субсидии - малые и средние предприятия пострадавших отраслей могут воспользоваться прямой финансовой поддержкой государства. Предприниматели могут получить 12 130 руб. на каждого сотрудника; мораторий на банкротство и проверку бизнеса.

Малый и средний бизнес, особенно в сфере услуг, сталкивается сейчас с объективными трудностями. Сегодня нужно помочь таким компаниям продолжить работу, а значит, сохранить своих сотрудников. На мой взгляд, важнейшая задача - обеспечить стабильность на рынке труда и не допустить всплеска безработицы.

Уверен, что именно такого рода меры поддержки являются ключевыми для того, чтобы сохранить важные производственные процессы.

Депутат Народного Собрания (Парламента) КЧР Артем ТРИФОНОВ:

- Меры поддержки экономики, предложенные Президентом РФ В. Путиным, позволят плавно, шаг за шагом, выводить предприятия малого и среднего бизнеса из той сложной ситуации, которую мы сегодня наблюдаем. Эти меры усилят поддержку наших граждан, позволят сохранить стабильность и обеспечить дополнительный ресурс реальному сектору. В этой связи особо хочется отметить списание платежей по налогам (кроме НДС) и страховым взносам для индивидуальных предпринимателей и предприятий малого и среднего бизнеса из пострадавших отраслей за 2-й квартал 2020 года. Данная помощь сегодня своевременна и жизненно необходима для жителей республики, где большая часть домохозяйств занята в этом секторе экономики.

Также Правительство РФ с 1 июня 2020 года запустит специальную кредитную программу, которая позволит поддержать занятость и не допустить рост безработицы среди наших граждан.

Окончание на 3-й стр.

Факты и события

В МИРЕ

■ Китай планирует отомстить США в случае введения против него санкций из-за причастности к распространению коронавируса. Об этом стало известно из публикации китайской газеты Global Times.

■ Италия выделит в общей сложности 55 миллиардов евро на восстановление экономики и населения от эпидемии коронавируса. Об этом сообщил премьер-министр страны Джузеппе Конте, передает РИА Новости.

В РОССИИ

■ Депутаты от ЛДПР Александр Старовойтов, Антон Морозов и Кирилл Черкасов предложили исключить из УК РФ статью 319 («Оскорбление представителя власти»). Соответствующий проект закона опубликован в электронной базе данных Госдумы.

■ Выпускники российских школ смогут самостоятельно выбрать, сколько сдавать предметов ЕГЭ. Об этом агентству ТАСС рассказал министр просвещения Сергей Кравцов.

■ Для семей погибших в результате заражения коронавирусом врачей по инициативе ветерана Великой Отечественной войны Зинаиды Корневой собрали более трех миллионов рублей. Об этом свидетельствуют данные сайта Всероссийской общественной организации ветеранов войны и труда.

В РЕСПУБЛИКЕ

■ По поручению министра Александра Мельниченко оказана помощь бывшему сотруднику МО МВД России «Зеленчукский» Ивану Пискленову, который по состоянию здоровья не может самостоятельно передвигаться. От имени руководства МВД по Карачаево-Черкесии Ивану Александровичу вручили инвалидную электроколяску. Офицера в отставке посетили руководитель совета ветеранов МВД по КЧР Юрий Темрезов и председатель Общественного совета при ведомстве Мария Атабиева. Иван Пискленов и его мать выразили благодарность руководству министерства, а также начальнику МО МВД России «Зеленчукский» Марату Айбазову и председателю совета ветеранов МО МВД России «Зеленчукский» Мухату Батчаеву за оказываемую ими постоянную поддержку. Ранее в рамках помощи Пискленовым сотрудники ОВД благоустроили двор и установили пандус.

■ Министерство туризма, курортов и молодежной политики КЧР объявило конкурсный отбор лучших практик, направленных на развитие добровольчества в регионе. Конкурс проводится в рамках подготовки заявки от субъекта на участие во Всероссийском конкурсе лучших региональных практик поддержки волонтерства «Регион добрых дел» 2020 года, организатором которого является Федеральное агентство по делам молодежи. В нем могут принимать участие: зарегистрированные некоммерческие неправительственные организации; государственные и автономные бюджетные учреждения; зарегистрированные органы территориального общественного самоуправления. Добровольческие практики должны быть представлены в рамках следующих направлений поддержки: школьное волонтерство; студенческое волонтерство; волонтерство трудоспособного населения; «серебряное» добровольчество. Конкурс проводится на территории Карачаево-Черкесии до 23 мая включительно. Заявки предоставляются на почту mintourism09@mail.ru.

По сообщению оперативного штаба

На 10:00 15 мая в Карачаево-Черкесии выявлено 26 новых случаев заражения коронавирусной инфекцией.

В г. Черкесске выявлено 313 заболевших, в Усть-Джегутинском районе - 91, в Малокарачаевском районе - 47, в Абазинском районе - 34, в Хабезском районе - 28, Адыге-Хабльском и Прикубанском районах - по 18, в Карачаевском городском округе и Зеленчукском районе - по 16, в Карачаевском и Ногайском районах - по 12, в Урупском районе - 9.

Всего в Карачаево-Черкесии 614 подтвержденных случаев заражения COVID-19. Из них 126 человек выздоровели, 3 - скончались.

290 человек госпитализированы и получают лечение в полном объеме в стационаре. Остальные проходят лечение в изоляции в соответствии с рекомендациями минздрава России и находятся под наблюдением врачей.

ОБСУЖДАЕМ ПРОЕКТ КОНСТИТУЦИИ

ПРЕДСЕДАТЕЛЬ Карачаево-Черкесского регионального общественного движения «Русь» Евгений ЖЕДЯЕВ:

- Я хотел бы отметить своевременность мер, предложенных в Послании Президента Федеральному Собранию, они повысят уровень социальной защищённости, будут способствовать укреплению государственности в стране и будущему развитию России. Предложенные законодательные инициативы свидетельствуют об ориентации государства на национальные интересы Российской Федерации, демократизацию не за счёт ослабления центральной власти, а за счёт более конструктивного распределения полномочий между исполнительными и законодательными органами государственной власти.

Россия - социальное государство, и закрепление на конституционном уровне минимального размера оплаты труда не ниже прожиточного минимума, обязательности индексаций пенсий и пособий являются обоснованным и закономерным развитием данного конституционного положения.

Также защита исторической правды, сохранение традиционных ценностей в современных условиях становятся не только жизненно важной необходимостью общества, но и обязанностью государства, заботящегося о будущих поколениях, о своем стабильном развитии. Недопустимо приуменьшать значимость подвига народа при защите Отечества.

Важнейшими являются поправки, направленные на укрепление суверенитета Российской Федерации, в том числе препятствующие неправомерному вмешательству во внутренние дела России со стороны иностранных государств и международных организаций. Такие поправки – признак сильной страны, которая способна эффективно защищать свои интересы.

СПАСИБО ВРАЧАМ!

ЧЛЕНЫ Общественного совета при МВД по КЧР и волонтеры поисково-спасательного отряда КЧР присоединились к всероссийскому марафону #СпасибоВрачам.

Инициатором мероприятия выступил благотворительный фонд «Ихсан» при ДУМ КЧР.

Общественники и волонтеры-поисковики посетили все стационарные посты. Со словами благодарности они вручили медикам букеты цветов и фруктовые корзины.

«В это сложное время именно медицинские работники принимают на себя основной удар эпидемии, они работают в круглосуточном режиме, падая от усталости, и это лишняя возможность поблагодарить их за самоотверженный труд», - отметил член Общественного совета при МВД по КЧР Алий Байрамкулов – руководитель поисково-спасательного отряда КЧР.

В Карачаево-Черкесии полиция и медики осуществляют круглосуточное дежурство на въездах в республику и выездах в рамках борьбы с распространением коронавируса.

«Медики, не считаясь с личным временем, рискуя здоровьем, наравне с сотрудниками правопорядка несут службу на постах республики. Я, как член Общественного совета при Министерстве внутренних дел республики, как и другие мои коллеги, посчитал необходимым проведение подобного мероприятия», - сказал член Общественного совета при МВД по КЧР Марат Узденов.

Пресс-служба МВД по КЧР.

ПОДДЕРЖКА ГРАЖДАН И БИЗНЕСА БЕСПРЕЦЕДЕНТНА

Окончание. Начало на 2-й стр.

С тем, что меры приняты своевременно, согласны и те, кто непосредственно помогает бизнесу.

Начальник центра поддержки предпринимательства «Мой бизнес» Салых УРУСОВ:

- Исходя из моего опыта работы на общереспубликанской горячей линии «112» по вопросам бизнеса, одной из самых востребованных мер поддержки пострадавших отраслей являлся кредит под «0%», который позволяет бизнесменам сохранить свой штат сотрудников. Отлично, что государство в такое сложное время для всех понимает значимость бизнеса и задействует все средства по его сохранению, позволяя бизнесмену удержать свою команду и действовать с учетом новых реалий рынка.

Подготовила Армида КИШМАХОВА.

Коротко

■ Прокуратура республики организовала проверку по публикациям в СМИ по обращениям медицинских работников о предоставлении некачественного питания. Как отмечает пресс-служба ведомства, по результатам проверки при наличии оснований органами прокуратуры будут приняты меры прокурорского реагирования.

■ На 5 млн рублей, выделенные РусГидро, приобретены аппарат искусственной вентиляции легких (ИВЛ) с комплектующими и расходными материалами к нему, лекарственные средства для лечения коронавирусной инфекции и средства индивидуальной защиты для медицинских работников. Как отметил министр здравоохранения республики К. Шаманов, оказанная РусГидро помощь имеет огромное значение для Карачаево-Черкесской Республики и будет способствовать эффективной борьбе наших медиков с этим инфекционным заболеванием. Он поблагодарил энергохолдинг и его главу Николая Шульгинова за своевременный отклик на просьбу региона помочь в приобретении самого необходимого для лечения больных коронавирусом. В общей сложности РусГидро направило 100 млн рублей в регионы присутствия компании. Денежные средства предназначены для закупки необходимого медицинского оборудования, средств индивидуальной защиты и дезинфекции, лекарственных препаратов и проведения мероприятий по сдерживанию распространения коронавирусной инфекции.

■ С 12 мая ООО «Тепловые сети» приступило к ремонтным работам на трех участках дорожного полотна в республиканской столице, сообщает пресс-служба мэрии г. Черкесска. В связи с этим движение автомобильного транспорта полностью ограничено в обоих направлениях от ул. Фабричной, 113 до ул. Ставропольской и от территории РГКОУ «Школа-интернат им. Г. Д. Латоковой» до ул. Ставропольской. Также ремонтными работами охвачен участок дороги от ул. Фабричной, 107 «а» до пр. Ленина, 85. Планируется, что все работы будут завершены 11 июля.

НОВИНКИ ЗАКОНОДАТЕЛЬСТВА

ПОНЯТНО, что основные ожидания россиян в отношении мая 2020 года связаны со снятием карантинных мер. Какие-то из них в следующем месяце наверняка отменят, хотя и не все. Но помимо карантина на нашу жизнь будут влиять и некоторые новинки законодательства, которые начнут работать уже с мая. Разберемся, какие новые законы вступают в силу в России в мае 2020 года – что ждет россиян в последний весенний календарный месяц.

Бесплатные переводы с карты на карту разных банков

С 1 мая переводы в системе быстрых платежей до 100 тысяч рублей в месяц осуществляются банками без взимания платы. При переводе свыше этой суммы предельное значение комиссии составляет не более 0,5% от суммы перевода, но не более 1500 рублей.

Всех учеников младших классов накормят в школе

С 1 мая вступил в силу закон о бесплатном обеспечении детей начальных классов горячим питанием. К 1 сентября 2020 года оно появится во всех школах. Также вводится понятие «здоровое питание», закрепляются его принципы, особенности организации качественного, безопасного и здорового питания детей и отдельных категорий населения.

С учётом того, что российские школы сейчас фактически не работают, а занятия проходят удалённо, закон начал работать чисто формально. По-настоящему актуальным он будет только в новом учебном году, когда школы откроют двери для учеников.

Субсидии малому и среднему бизнесу

ФНС 1 мая запустила специальный сервис для выплаты субсидий бизнесу в размере одного МРОТ на каждого сотрудника. Выплаты в размере 12 130 рублей будут давать предприятиям малого и среднего бизнеса из наиболее пострадавших отраслей. Важное условие: количество работников должно составлять не менее 90% по сравнению с 31 марта 2020 года.

Ограничение розничной продажи алкоголя на объектах общепита

С 5 мая запрещена продажа алкоголя в барах с площадью зала обслуживания меньше 20 кв. м, расположенных в жилых домах и на прилегающих к ним территориях.

Регионам, желающим правила ужесточить, разрешается это сделать – вплоть до полного запрета на торговлю алкоголем в таких заведениях. Также субъекты РФ могут повысить требования к минимально возможной площади подобных рюмочных и баров.

Трудовые договоры в электронном виде

Эксперимент по введению в организациях электронного документооборота при работе с кадрами пройдет с 5 мая 2020 года по 31 марта 2021 года включительно. Участие в нем будет только на добровольной основе.

Ответственность за самовольную перепланировку помещений

С 5 мая штрафовать начнут за незаконную перепланировку не только жилых помещений в многоквартирных домах, но и нежилых. Административная ответственность распространяется на граждан, юридических и должностных лиц.

Трудовые патенты без выезда из России

Иностранцы, прибывшие в Россию в порядке, не требующем получения визы, с 5 мая могут неоднократно обращаться с заявлением на переоформление трудового патента без выезда с территории РФ.

Поправки направлены в том числе на обеспечение госбезопасности и нераспространение коронавирусной инфекции.

Производство в исправительных учреждениях

С 5 мая разместить производство в исправительных учреждениях ФСИН можно будет без проведения торгов при соблюдении некоторых требований.

Закон позволит трудоустроить заключенных и наладить выпуск востребованной продукции, например средств индивидуальной защиты.

Информация о залоге имущества на Госуслугах

С 11 мая появилась единая система поиска информации о залоге и других видах обременения на портале Госуслуг. Данные предоставляет Федеральная нотариальная палата. Таким образом, при покупке авто граждане могут проверить наличие сведений о нем на Госуслугах.

Перерасчет доплат к пенсиям

С 1 мая произведен перерасчет социальных доплат к пенсиям неработающих пенсионеров. Это коснётся пенсий, начисленных с 1 января 2019 года. Люди получат и доплаты в полном объеме, и проиндексированную пенсию. При этом им не придется ни писать заявление, ни собирать справки. Перерасчет будет произведен автоматически.

Окончание на 4-й стр

Криминал

Обнаружен цех по изготовлению оружия

СОТРУДНИКАМИ МВД по Карачаево-Черкесской Республике совместно с коллегами из Северо-Кавказского федерального округа при участии ФСБ России и Росгвардии задержаны семь граждан, подозреваемых в незаконной переделке и сбыте огнестрельного оружия, его основных частей и боеприпасов. В ходе проверочной закупки полицейские приобрели у злоумышленников семь пистолетов и карабин, которые по результатам экспертизы признаны пригодными для производства выстрелов, а также патроны к ним. В дальнейшем сотрудники полиции купили у нелегальных продавцов еще два предмета, конструктивно схожих с пистолетами Макарова. В результате оперативно-розыскных мероприятий в селе Учкекен в частном доме, принадлежащем одному из подозреваемых, обнаружен цех по переделке и изготовлению огнестрельного оружия.

«Следственным управлением МВД по Карачаево-Черкесской Республике возбуждены уголовные дела по признакам преступлений, предусмотренных статьями 222 и 223 УК РФ. В настоящее время троим фигурантам избрана мера пресечения в виде заключения под стражу, один находится под домашним арестом, остальные – под подпиской о невыезде и надлежащем поведении. Предварительное расследование продолжается», - сообщила официальный представитель МВД России Ирина Волк.

Пресс-служба МВД по КЧР.

НОВИНКИ ЗАКОНОДАТЕЛЬСТВА

Окончание
Начало на 3-й стр.

Помощь паллиативным больным

С 1 мая сроки обеспечения паллиативных пациентов и инвалидов средствами реабилитации сокращены с 30 до 7 дней. Речь идет в том числе о противопролежневых матрасах и подушках.

Напомним, что 17 марта вступил в силу закон о паллиативной помощи, который поможет сотням тысяч граждан в трудной ситуации. Паллиативная помощь будет оказываться в каждом регионе, люди бесплатно получат всю необходимую поддержку — как медицинскую, так и психологическую.

Порядок идентификации пользователей мессенджеров

С 5 мая мессенджеры должны проверять информацию о номере пользователя у его мобильного оператора. Если номера в базе оператора не окажется, пользователь мессенджера не будет зарегистрирован. Это сделано для того, чтобы предотвратить анонимное использование мессенджеров, которое мешает расследовать преступления.

Новые требования к ЕИСЖС

Для более эффективной работы единой информационной системы жилищного строительства (ЕИСЖС) с 28 мая к ней устанавливается ряд программно-технических, лингвистических, правовых и организационных требований, определяется порядок размещения, хранения и обработки информации, взаимодействия банков, фондов и уполномоченных госорганов.

Единая информационная система жилищного строительства создана для обеспечения прозрачности в этой сфере. В системе размещена информация о строящихся объектах по всей стране.

При покупке билета на поезд спросят номер телефона

Пассажиров поездов дальнего следования при оформлении билета обязали указывать номер мобильного телефона или иной способ связи. Минтранс внес такие изменения в правила перевозок пассажиров и багажа железнодорожным транспортом. Новое правило начало действовать с 3 мая.

Кроме того, урегулирован вопрос размещения ручной клади пассажирами в поездах дальнего следования. Если конструктивными особенностями вагона под ручную кладь предусмотрено только нижнее или верхнее место, то пассажиры вне зависимости от занимаемого ими места будут иметь равные права на хранение там ручной клади, отметили в министерстве.

Подготовила Армида КИШМАХОВА.

ВНИМАНИЕ: КОНКУРС!

Генеральной прокуратурой Российской Федерации в 2020 году объявлен Международный молодежный конкурс социальной антикоррупционной рекламы «Вместе против коррупции!».

Прием конкурсных работ будет проводиться с 1.05.2020 по 1.10.2020 на официальном сайте конкурса http://www.anticorruption.life/.

Ровесники МЧС

ОСОЗНАННЫЙ ВЫБОР

В Карачаево-Черкесской Республике проходит информационно-пропагандистская акция «Ровесники МЧС», приуроченная к 30-летию чрезвычайного ведомства. В рамках проекта мы рассказываем о сотрудниках – ровесниках ведомства, которые связали свою жизнь со спасением людей.

ПРОДОЛЖАЕТ рубрику «Ровесники МЧС» **Азамат ШЕРЕМЕТОВ** *(на снимке)*, который служит в Центре управления в кризисных ситуациях Главного управления МЧС России по КЧР в должности начальника отдела организации оперативной службы.

Азамат родился 30 марта 1990 года в ауле Эльбурган Хабезского района. В 2009 году поступил по заочной форме обучения в «Национальный открытый институт» в городе Ставрополе. С 20 мая 2010 года по 20 мая 2011 года проходил службу в Вооруженных Силах Российской Федерации.

Молодой человек убежден, что на выбор профессии многих влияют родители, он также не стал исключением - в чрезвычайное ведомство он пошел по стопам отца, который много лет проработал в пожарной охране республики.

- Я был принят на службу в октябре 2012 года на должность инспектора отдела надзорной деятельности по городу Черкесску. Проработав около года, принял для себя решение двигаться вперед в этом направлении. Именно тогда я осознал, что выбрал дело, которое мне действительно по душе. Конечно, без развития, приобретения знаний и опыта достичь вершин невозможно, поэтому в 2013 году поступил в Академию государственной противопожарной службы МЧС России в г. Москве. В 2019 году я успешно завершил учебу, - рассказывает собеседник.

В должностные обязанности молодого офицера входит обеспечение подготовки, сбора, обработки, анализа и передачи информации, а также поддержка принятия управленческих решений при угрозе либо возникновении ЧС.

Азамат уверен, что в сложной обстановке каждый сотрудник МЧС должен ориентироваться уверенно, принимать правильные, обоснованные решения, проявляя при этом инициативу и настойчивость.

Пресс-служба ГУ МЧС России по КЧР.

«ОГОРОД - СЕРДЦЕ КАЖДОГО ДОМА»

Окончание.
Начало на 1-й стр.

- Всякий раз любое дерево выглядит иначе, потому что любое движение с моей стороны: подкормка, поливка, прореживание цветов из-за их непомерного обилия - порождает ответное в нем: иначе блестит и шелестит листва, по-особому начинают топорщиться молодые ветки...

- Вот эта яблоня, к примеру, давала мелкие никудышные яблоки, я взял и перепривил деревце, теперь на нем с десяток, не меньше, сортов: белый налив, бельфлер и так далее. Сейчас хочу проделать такой фокус и с дикой грушей, что «забежала» на мой задний двор из леса...

Прививка, которая происходит у меня на глазах, похожа на операцию. Александр тщательно моет руки, раскладывает инструменты - острые, блестящие. Затем берет ножовку и отпиливает ветку, приговаривая: «Потерпи, потерпи немного, красавица...» Зачистив срез кривым, как ятаган, ножом, пробует пальцем на гладкость. Затем в ход идет другой нож - с закругленным кончиком лезвия. Не остается без дела третий нож, которым отделяется кора дерева от сердцевины, куда потом вставляется черенок, острый, как карандаш... Потом все это Александр замотал изоляционной лентой и закрасил срез краской.

- Ножи, краску и мотки изоляционной ленты почти всегда ношу с собой, - поясняет Ткачев.

В огромном саду помимо яблонь, груш растут айва японская, крыжовник, черная и белая смородина, которые он может вырастить просто из зернышка, разные сорта винограда. Здесь же колодец, осененный ивами. Вдоль забора растут малина и табак.

- Огород радует?

- О, огород - это сердце каждого дома, самое оживленное его место. Кто за клубникой в него спустится, кто за редисом сбегает, благо в нем растет все, что душа пожелает: патиссоны, баклажаны, базилик, укроп, петрушка, огурцы, помидоры, свекла, тыквы, кабачки.

Есть у Александра и плантация фундука. За саженцами далеко ходить не пришлось, двор Александра плавно переходит в гору, и подобно вышеупомянутой дикой груше в нем уже «прописались» кусты барбариса, кизила, шиповника и, конечно же, фундука, который мой герой быстро и технично окультурил.

- Плантация получилась славная, и лещина есть - украшение любого сада, и урожай богатый, и своего рода аптека, потому что научно доказано, что фундук способствует предотвращению образования холестериновых бляшек, развития варикоза, тромбофлебита, очищает печень от продуктов распада и многое-многое другое, - рассказывает Александр. - Но без вояжей непрошеных гостей из лесу не обходится. Белки набегают постоянно, но не «крысятничают», оставляют нашу долю, так что мешка три-четыре на зиму запасаем. Особенно забавляет их невинное любопытство, когда они начинают шариться в доме, на кухне... Зато плодами шпанки (сорт ранней вишни) лакомятся лишь дрозды. Бороться с ними бесполезно. Если хоть один издал привычный клич, тут же явится на зов стая. Более того, однажды обманутый дрозд в ту же ловушку больше никогда не попадет, так что, если у садовода есть проблемы с вопросами фантазии и смелости в принятии решений относительно изготовления устрашающих чучел, пиши пропало.

- И как же с ними миритесь?

- Никак. Привыкаешь, и даже скучаешь по ним, вспоминая их артистичность, когда дрозды начинают свою распевку по утрам, обязательно взобравшись на самую маковку моей любимой ели. Говорят же, чтобы выработать привычку, нужен всего 21 день, а дрозды у меня в саду «пасутся» не день-другой, а до тех пор, пока не зашуршит листопад...

В народе также говорят, что самый плохой участок, где бы то ни было, находится в пограничных областях. Но пограничные районы между домами Ткачева и его соседей, вопреки расхожему мнению, утопают в цветах: сирень на любой вкус, точнее - цвет («Весталка», «Виолетта», «Сирень обыкновенная», «Мадам Шарль Суше»), нарциссы, тюльпаны... А вот на клумбе, разбитой поодаль, любопытно высунулись из черноты, зрея, набираясь решимости, выбирая момент, чтобы выбросить свои зеленые пятерни, а следом плотный кулачок бутона, пионы... Клумбы спускаются сверху, читай, с подножия горы вниз эдакими терасками, на которых стоят кусты гордых, колючих роз, которым только предстоит расцвести, на отдельно взятой - одни чарующие, задумчиво склоненные, смотрящие в землю, точно тоскующие по ней, жемчужные ландыши, источающие божественный аромат... Особо гордится Александр сакурой, которая растет в его саду. Полюбоваться японской окультуренной вишней, становящейся в период цветения розовым воздушным облаком, наслышанные об этом люди идут со всех концов города.

Веселые лужайки что зимой, что летом - и подоконники в доме Ткачева, на которых растут, цветут - каждый цветок в свое время - кактусы, фиалки, орхидеи, фуксии, спатифиллум, «денежное дерево» и, конечно же, герань.

- Да разве ж можно без нее? - искренне удивляется Александр. - Она же обеззараживает воздух в доме, фитонциды, выделяемые ею, отпугивают от всех других цветов тлю и защищают дом от комаров.

- Что значит для тебя «выход в свет» в эти неспокойные дни? И как часто он у тебя случается?

- Через день. Я встаю где-то в четыре утра, включаю телевизор, по которому, как правило, в это время идут старые, черно-белые фильмы, их всегда показывают на рассвете, когда весь мир и так черно-белый. Далее телевизор практически не смотрю, не сочтите за лесть, но всю нужную мне информацию я могу получить, прочитав вашу газету, в последнее время ее в вашей газете, как никогда, очень много, кстати, мама выписывала «Ленинское знамя», а позже «День республики», до последних дней своей жизни... В соцсетях не обретаюсь, потому как, читая те или иные комментарии, можно умом тронуться. Часов в восемь перехожу через кладку на противоположный берег Теберды и ловлю в пруду на Зеленом острове рыбу. Пруд давно не чистился, наполовину зарос камышом, лягушкам в нем несть числа, но и карасик в нем водится. Часа за три -четыре можно набрать ведерко мелочи, благо никто не мешает, на острове редко кто появляется нынче. Половину улова оставляю своим пяти кошкам, половину разношу соседским бабулям для их питомцев.

Еще Ткачев делится всевозможной рассадой, черенками различных садовых деревьев со своими соседями, друзьями, с городскими соседями тещи, наслышанными о том, что ее зять «имеет зеленый палец», так говорят о тех, кто преуспел в садоводстве, не только в Англии... Переделав все дела, Александр обегает соседей - стариков: «Иду в магазин. Говорите, кому что принести».

На день моего визита Александру Сергеевичу выпал особый способ коммуникации с внешним миром. Я уже было собралась уходить, как вдруг в калитку забежала соседка: «Саша, помоги, корова надумала телиться, и дома, как назло, никого. А мне с первотелкой самой никак не справиться». Александр, спокойно и деловито справившись с ролью ветеринара, шутливым тоном поинтересовался у соседки: «Клубнику посадила, которую я вчера тебе принес? Ну, значит, клубничным вареньем будем заедать этой зимой обыкновенную простуду, забыв, как дурной сон, про коронавирус, а еще и домашним сыром от твоей Милки...»

- Твои бы слова да Богу в уши, - ответила хозяйка и добавила, - а теленка Шуркой назову...

Аминат ДЖАУБАЕВА.
Фото автора.

«МЫ ВСЕ ПРЕОДОЛЕЛИ...»

Из почты редакции

Уважаемая редакция!

Пишет вам Лидия Яковлевна Лемешева. Мой трудовой стаж составляет пятьдесят лет. Но рассказать я вам хочу не о своей трудовой деятельности, а о детстве, которое выпало на трудное военное и послевоенное время.

Когда началась война, мой отец, работавший директором школы, вместе с выпускниками ушел на фронт. Ему был 31 год. В октябре 41-го отец погиб. И моя мама, учительница начальных классов, осталась вдовой. Ей было всего 23. И у нее на руках остались два маленьких ребенка: я родилась в феврале 1938 года, а через год, в феврале 39-го, на свет появилась моя младшая сестра.

Мы жили в Нальчике. Враг приближался к городу. И меня отправили в Черкесск, к маминой маме. Так получилось, что оккупацию я пережила с бабушкой в Черкесске, а маме с моей младшей сестрой удалось приехать к нам только в 44-м. В нашу квартиру в жактовском доме в Нальчике попала бомба, разворотив угол. И мои родные остались практически без жилья.

У бабушки тоже своего жилья не было, она снимала квартиру. Так что пришлось нашей семье помыкаться по углам. Времена были тяжелые, голодные, но мы как-то выживали.

Помню, в 45-м я пошла в школу. Из белых байковых портянок, прокипятив их в отваре крапивы, бабушка сшила мне форму, на зависть младшенькой сестре, а из детской старенькой клеенки мне соорудили «портфель». Вот так я пошла первый раз в первый класс. В школе на завтрак нам давали кусочек хлеба из отрубей, на который намазывалась капелька повидла. И как же мы ждали этот кусочек!

Помню и то, как мы строили свою хату из плетня, глины, кизяка, дранки под руководством бабушкиного брата - деда Егора. Носили навоз в ведрах на коромыслах с самого Псыжа, затем с сестрой месили раствор из глины, навоза, едва дыша от холода. А бабушка этим раствором обмазывала плетень... Мама тем временем пахала за двоих: сначала школа, затем - огород, а по вечерам при свете керосинки - ученические тетрадки... Почти полгода мы строили свою избушку, и к осени наконец перебрались в собственное жилье: комнатка где-то пятнадцать квадратных метров, кухня, сенцы. И ничего, что не было в том доме воды, света, что не было деревянных полов. Ничего, что суп готовили на керогазе и из-за этого он пах керосином! Главное, у нас теперь был свой дом! В тесноте, как говорится, да не в обиде.

Жили дружно. Мы с сестрой всегда помогали старшим (нам тогда уже по 9-10 лет было). При этом прилежно учились в школе. Обе с золотой медалью окончили школу № 11, обе получили высшее образование. Сестра окончила Харьковский авиационный институт, я - Ростовский строительный, после которого всю жизнь проработала в Черкесске... И вот еще один пример, как трудно жилось тогда, сразу после войны. Только став студенткой, я с удивлением узнала, что у обуви есть размер. Мы в детстве носили все, что придется, и понятия не имели, что может быть иначе...

И так тяжело жила не только наша семья. Страна, пережившая войну, поднималась из руин, из пепла. Трудностей было хоть отбавляй. Но мы все вынесли, все преодолели. И 9 Мая для нас, конечно, святой праздник...

Л. ЛЕМЕШЕВА.
г. Черкесск.

Новости КЧГУ

Карачаево-Черкесский государственный университет имени У. Алиева подготовился к празднованию Дня Победы весьма основательно, несмотря на пандемию коронавируса, причем наистрожайшим образом соблюдая социальную дистанцию. Первым делом на огромном щите был вывешен баннер «Такой огонь Победы зажег мой университет!» И на нем - фотографии героев Великой Отечественной войны - выпускников рабфака.

О том, как присоединился университет к эстафете Министерства науки и высшего образования РФ и во что это вылилось, можно было узнать из рассказов студентов о значимости Великой Победы для них и их родных на страницах социальных сетей. Поддержали студенты КЧГУ и акцию «Окна Победы», в результате проведения которой запестрели георгиевскими лентами, красными звездами окна квартир и домов всех ветеранов и участников войны, тружеников тыла.

Был запущен в университете флешмоб под названием «Я ценю Победу...». В минутных видеороликах каждый желающий из числа студентов и сотрудников мог рассказать о значимости для них и их семей Великой Победы. А желающих было великое множество. И рассказ каждого начинался со слов: «Я ценю Победу, потому что...»

В День Победы под окнами квартиры ветерана Великой Отечественной войны Солтана Хаджимурзаевича Наскидаева появилась нарисованная студентами художественно-графического факультета красочная открытка, на которой была одна надпись: «С Днем Победы!».

Украшено было плакатами, российским триколором, шарами, цветами здание студенческого городка, на территории которого 9 Мая прошел еще один флешмоб. Студенты, проживающие в общежитии, высыпали на балконы и вместе с известным певцом, также студентом КЧГУ Муратом Биджиевым хором исполнили легендарную песню «День Победы», которую тотчас подхватили жильцы близлежащих домов.

А потом началась онлайн-трансляция праздничного концерта, перед началом которого к студентам и сотрудникам университета, ко всем жителям города с поздравлением обратился ректор КЧГУ Таусолтан Узденов, который подключился к трансляции концерта, находясь на возложении цветов у мемориала воинам, выходцам из аулов Карт-Джурт, Учкулан, Хурзук, павшим на фронтах Великой Отечественной войны. Песням Победы, прозвучавшим с экрана мониторов в исполнении Казима Хыбыртова, Марьям Джанибековой, Лейлы Гагуа, Мурата Биджиева и других, подпевали почти все, и с особым воодушевлением знаковые для текущего момента строки: «А помирать нам рановато, есть у нас еще дома дела...»

* * *

Накануне праздника Победы ректор КЧГУ Таусолтан Узденов в прямом эфире ответил на вопросы, касающиеся дальнейшего образовательного процесса и многочисленных мер социальной поддержки преподавателей и студентов в условиях режима самоизоляции. В частности, был дан подробнейший ответ на главный вопрос, волнующий как студентов, так и преподавателей. Отвечая на него, ректор сказал, что в соответствии со всеми стандартами, которые осваиваются в университете, вузу дается возможность включить или не включать государственный экзамен в состав выпускных испытаний. Если к концу июня, когда должны начаться выпускные квалификационные экзамены, не будет введен другой режим работы, позволяющий проводить экзамены в аудиториях, то госэкзамен не будет включен в состав выпускных испытаний.

Дал разъяснения ректор и по поводу практики использования балльно-рейтинговой системы во время сдачи студентами летней сессии, разумеется, при готовности факультетов обеспечить прозрачность и объективность учета накопленных баллов.

Порадовало сотрудников сообщение Таусолтана Узденова о том, что работникам, которые обеспечивали безопасное функционирование объектов инфраструктуры университета в период самоизоляции, выплачены дополнительные выплаты. Вуз взял на себя и расходы преподавателей за пользование Интернетом, а также оказал помощь продуктами питания и средствами индивидуальной защиты студентам и сотрудникам вуза, нуждающимся в самоизоляции в поддержке. Акция помощи не разовая, отметил ректор, в связи с чем в университете создан фонд поддержки студентов и сотрудников.

* * *

Нашли чем полезным себя занять в период самоизоляции и студенты КЧГУ. Они изготовили и раздали более двухсот литров антисептика безвозмездно студентам и сотрудникам вуза, охватив порядка тысячи человек. При составлении рецепта волонтеры ориентировались на рекомендации Всемирной организации здравоохранения и Минздрава РФ. Все, как в заправской аптеке: этиловый спирт, дистиллированная вода, глицерин и перекись водорода в рекомендуемых пропорциях.

Соб. инф.

БЕЗ РУК, БЕЗ ТОПОРЁНКА...

Окно в природу

ДРУЗЬЯ, наступила, право, чудесная пора. В природе прямо вокруг нас происходят удивительные вещи. Посмотрите на любые деревья или кусты - из почки величиной с горошинку начинает вырастать целый букет молодых ярко зеленых листьев, а на сирени или каштане, например, появляется красивый султан соцветий с чудесным ароматом. Но, увы, многие чудеса скрыты от наших глаз. Я имею в виду птичьи гнезда.

Еще далеких наших предков гнезда птиц удивляли и восхищали. И давно уже родилась очень точная поговорка «Без рук, без топорёнка построена избёнка». Как же верно подмечено!

Моя детская любовь к птицам плавно переросла в жгучее любопытство: как строят свои гнезда разные пернатые и как они у них выглядят? Это были конец войны и первые послевоенные годы. Пока мать пропадала на работе, я маялся этим интересом, а посему лазил где только можно в поисках птичьих гнезд. Так что в моих нынешних знаниях кроется часть еще детского опыта.

Так вот, все птицы, за редким исключением, являются и строителями, и архитекторами своего гнезда. Что заложено в генах, такой и шедевр выходит, образно говоря. Так что по внешнему виду гнезда, его местоположению и материалу можно с большой степенью вероятности определить, кто его хозяин, если такового вблизи нет или если гнездо уже нежилое.

Птицы также образно делятся на «квартирных» и «самстрой». «Квартирные» - это те, которым нужно дупло, скворечник, синичник, какая-то щель или труба подходящего диаметра. Вы никогда не увидите свитые в кустах или на ветке гнезда скворца, синицы, да и воробья, - им нужны стены, где потом будет свито уютное гнездышко.

А вот зябликам и щеглам домик не нужен. Их гнезда построены на ветках деревьев. Правда, каждый пернатый «строитель» имеет свой подход к делу. Зяблики всегда вьют гнезда возле ствола дерева. Щеглы же предпочитают только широколиственные деревья (например, липа, каштан), и непременно - на концах веток. Забавно бывает наблюдать, как самочка, сидя в гнезде, здорово раскачивается от ветра. Материалом для гнезд у этих птиц является сухая прошлогодняя трава. Но вот щегол предпочитает растительный пух и ... вату. Хотя, откуда он ее берет, я не знаю, но она всегда там есть.

Не менее интересны и такие «зодчие», как грачи, вороны, сороки, дрозды, горлинки. Эти птицы уже покрупней, а значит, и гнезда у них посолидней. У грачей оно построено из мелких прутиков в форме шапочки с теплым вкладышем внутри. Эти птицы всегда живут большой шумной колонией, где рядом бывает сразу много гнезд.

Ремез и его гнездо.

Вороны - это отшельники. Их гнезда расположены высоко на дереве в гордом одиночестве. Материал для гнезда, как и у грачей. А вот у сорок мастерства больше всех. Шапка-гнездо при строительстве плавно переходит в полукруглую крышу из прутиков. Гнездо имеет два входа, и когда самочка сидит в гнезде, то с одной стороны виден ее хвост (куда деть такую длину?), а с другой - клювик. В частном секторе Черкесска сороки часто вьют свои гнезда, присмотритесь.

Но самым интересным для меня было, когда я во всех сорочьих гнездах внутри находил «шапочку» из глины или суглинка, и только в ней уже делалось теплое гнездышко. Гнездо такое теплое и надежное, правда, тяжеловатое.

Серые дрозды, как и грачи, живут колонией. Для гнезд у них другой материал - комочки земли с травой. И лепят они эту «шапочку» в ветвях, обязательно поближе к стволу дерева. Гнездо тоже выходит теплым, но тяжелым, и на ветках оно просто может развалиться. Видите, как мудро поступают птицы?

А сейчас я вам расскажу о самом плохом строителе, хотя сама птица просто загляденье. Я имею в виду горлинок, которых у нас в городе очень много - кофейного цвета с черным колечком на шее.

В городских парках Кавминвод горлинок я когда-то видел много. И вот теперь у нас они тоже есть почти в каждом дворе или сквере. Так вот, гнездо горлинки – это просто настил из прутиков, наложенных на ветки дерева и немного присыпанных сверху соломкой. Хорошо, что в таком гнезде не бывает больше пары яичек - все бы раскатились и попадали. Тем не менее этих красивых птичек у нас все больше. Значит, и такое гнездо работает!

Теперь, друзья, позвольте вам рассказать о самом интересном гнезде, которое я встретил только однажды. Както в классе шестом, в конце лета, я отправился порыбачить удочкой на безымянную речушку за нашим поселком. А жил я тогда в Калининградской области. На рыбалке я не только смотрел на поплавок, но и с удовольствием любовался окружающей природой.

Остановился я на небольшой песчаной косе. Здесь речка делала изгиб, образуя небольшую бухточку. Противоположный берег был повыше и круто падал в реку, а сверху рос густой ивняк. Вдруг с этого места в воду посыпались комочки земли...

Окончание на 10-й стр.

Экскурсии по обсерватории

ОТКРЫТИЕ ГЕЛИЯ И СПЕКТРОСКОПИЯ ЗВЁЗД

ПРЕЖДЕ всего, возможностями спектрального анализа, о котором шла речь в прошлом очерке, воспользовались учёные–химики. Они исследовали множество земных минералов, и в процессе этой работы было найдено немало новых элементов, о существовании которых никто не подозревал. Но самое первое и самое громкое из открытий было связано именно с изучением звезды – нашего Солнца. В 1868 году наблюдалось солнечное затмение, которое позволило наблюдать солнечную атмосферу – корону Солнца. Французский учёный Пьер Жансен* первым обратил внимание на любопытную линию в жёлтой области спектра короны. Её наблюдали и другие астрономы. Линию обозначили как D3.. Эту линию нельзя было приписать ни одному из элементов, известных на земле. Оставалось лишь предположить, что в солнечной атмосфере имеется газ, ещё не открытый никем из учёных. Было предложено назвать его гелием, т.е. «солнечным».

Пьер Жансен.

Впоследствии спектроскопические исследования звёзд показали наличие этого элемента и в некоторых звёздных атмосферах. Но все попытки обнаружить гелий в земных породах к успеху не привели, многие не верили в его существование. Через 27 лет, в апреле 1895 г., известный английский химик Уильям Рамзай исследовал норвежский минерал клевеит. О том, что при нагревании из клевеита выделяются газы, было известно и ранее, но на этот раз смесь этих газов была тщательно исследована. В спектре газов Рамзай увидел ту самую жёлтую линию D3, которая присутствовала в спектре солнечной короны. В клевеите содержался гелий!

Анджело Секки.

Таким образом подтвердилось, что с помощью спектроскопа астрономы обнаружили на Солнце и звёздах присутствие нового элемента, ещё никем и нигде не найденного на Земле. Сегодня известно, что гелий на Солнце – это один из продуктов термоядерных реакций. Но его открытие на Солнце в то время, когда о ядерной физике никто решительно ничего не знал, - это целиком заслуга астрофизики и блистательное доказательство могущества метода спектрального анализа!

Огромный вклад в развитие астрономии внёс итальянский астроном Анджело Секки**. Его по праву можно считать основателем звёздной спектроскопии. Секки принадлежит заслуга выполнения первого спектрального обзора всего неба. Следует помнить, что спектроскопы, которые существовали в XIX веке, устанавливались в фокусе скромных по своим возможностям телескопов, наблюдения велись визуально, без применения фотографии. Тем не менее к 1863 году А. Секки изучил спектры более 4000 звёзд и построил на основании этих наблюдений первую звёздную классификацию, которая существовала до 1900 года – 27 лет.

По мере развития метода спектрального анализа оказалось, что, применяя его, можно не только определять химический состав небесных объектов, но и измерять их температуру и оценивать возраст. Метод позволяет измерять расстояния до самых дальних галактик и изучать движение газов в их дисках, определять наличие у звёзд магнитных полей и измерять их величину. С помощью спектрограмм оказалось возможным изучать механизмы термоядерных реакций в звёздах, эволюции вспыхивающих звёзд, распознавать т.н. «чёрные дыры» и гравитационные линзы. Всё это – именно астрофизические эффекты, существующие в мире Большой Вселенной.

Спектральный анализ стал основным и самым мощным методом, который положил начало современной астрофизике – науки, ради которой и была построена крупнейшая в мире в 60-80 е гг. XX в. Специальная астрофизическая обсерватория АН СССР (ныне – САО РАН).

**)Пьер Жюль Сезар Жансен (1824 - 1907) — французский астроном, член Парижской АН, член Лондонского королевского общества, директор обсерватории в Мёдоне. Жансен участвовал почти во всех экспедициях для наблюдения полных солнечных затмений начиная с 1868 г.*

***)Анджело Пьетро Секки (итал. Angelo Pietro Secchi, 29 июня 1818 — 26 февраля 1878) — итальянский священник и астроном. С 1833 года был членом ордена иезуитов. С 1839 года преподавал физику и математику в иезуитском колледже в Лорето.*

В. РОМАНЕНКО, кандидат технических наук, заслуженный работник культуры России, член Союза писателей России.

БЕЗ РУК, БЕЗ ТОПОРЁНКА...

Окончание. Начало на 9-й стр.

Вижу, земля бугрится, значит, работает крот. Но бедняга не рассчитал, а может, подвел крутой берег. Крот упал в воду и зашлепал по воде лапками. Раньше, рыбача, я нередко наблюдал в реке небольших щучек. И вот вижу, качнулся камыш, булькнула вода, где барахтался крот. И он пропал. Значит, свой шанс щука не упустила. Все это произошло намного быстрее, чем вы читаете эти строки. Крота было жалко, но в природе свои законы, которые нам не подвластны. И я просто внимательно наблюдал за происходящим с противоположной стороны.

И тут я увидел: над водой на тонких веточках висит гнездо-«рукавичка» с летком сбоку. Речушка была неширокая, и со своего места я хорошо разглядел, что оно сделано из тонких сухих стеблей и листьев травы. Такого гнезда я никогда не видел, очень захотелось рассмотреть поближе. Но подойти по воде было нельзя – глубина приличная, да и с крутого берега не хотелось свалиться, как крот. Твердо решил, как к зиме река замерзнет, пройду по льду и разгляжу гнездо в упор.

Когда лед окреп, я пришел и рассмотрел конструкцию гнезда. Оно было почти шарообразным, плотным, с маленьким летком. Кем был этот мастер-строитель, я не ведал. Пришлось покопаться в соответствующей литературе, откуда я и узнал, что это гнездо синички-ремеза. Очень редкая и скрытная птица, чуть меньше синички-московки или лазоревки.

Позже читал, что не все орнитологи могут похвастать тем, что видели это чудо. По телевизору в передачах я видел неоднократно других строителей – африканских ткачиков, которые так же из соломинок-стеблей вьют шарообразные гнезда, но не столь аккуратные, как у нашей синички-ремеза. Знай наших!

Любопытный читатель может спросить, а какова дальнейшая судьба построенных птицами гнезд? Как ни странно, но многие «строители» делают гнезда на один год: вывели потомство, разлетелись птенцы, и брошено гнездо навсегда. А на следующую весну - новое строительство в новом месте. Удивительно, но это факт. Правда, поступают так не все птицы. Например, грачи, аисты, скворцы, орлы возвращаются в свои старые гнезда, поправляют их и вновь выводят свое потомство.

Я рассказал вам о тех птицах, которых вы часто видите во дворах, на улицах и в городских скверах. Смотрите внимательно по сторонам, и природа поделится с вами своими секретами, я уверен. Успехов и удачи вам в наблюдении!

А в следующий раз мы поговорим об очередном этапе гнездования – кладке яиц и выведении птенцов. И поверьте, это не менее интересная тема для беседы.

Г. КАМЕНЕВ.

Во саду ли, в огороде

Растим малину правильно

«Вышла на пенсию и занялась вплотную огородом. Внуки обожают малину, вот хочу поставить это дело на «широкую ногу». А потому с нетерпением жду ваших советов по уходу за этой вкусной и сочной ягодой.

Т. НЕДВИЖКО, Черкесск.»

ДЛЯ ПОСАДКИ малины (весной или осенью) выкопайте ямки около 40 см глубины и ширины. В каждую насыпьте смесь перегноя, золы и суперфосфата и аккуратно поместите саженец, чтобы корень находился на 2-3 см ниже уровня земли. Присыпьте грунтом, который вокруг побега нужно слегка примять и полить. В дальнейшем нельзя допускать пересыхания и уплотнения почвы, зарастания её сорняками.

Малиновые кусты размножаются за счёт корня, - ежегодно он даёт побеги, которые приносят урожай на второй год, затем отмирают, а на их месте вырастают новые.

Выращивать малину нужно рядами; желательно при помощи шпалер: две проволоки натягиваются параллельно друг к другу, а к ним подвязываются малиновые ветки. Это позволит избежать проблем в процессе выращивания: загущения кустов, отсутствия урожая на нижней части куста из-за недостатка света, падения и повреждения стеблей под тяжестью ягод. Урожай малины – тяжелый груз для стебля, поэтому подвязанная малина даёт в 7-8 раз больше урожая, чем растущая зарослями. Да и качество ягод будет гораздо выше. Между растениями в ряду должно оставаться около 70-100 см свободного пространства, а между рядами - не менее 1,5 м, ширина ряда - 1 м.

Оставшаяся без обрезки малина становится собственным худшим сорняком. Когда ее побеги загущены, они конкурируют за солнечный свет и губят затененные листья и почки в нижней части растения, без которых будет меньше побегов с ягодами и ниже урожай.

Весной необходимо вырезать слабые, подмёрзшие побеги, оставляя при этом высокие и толстые здоровые побеги. Оставшиеся побеги малины должны расти не очень близко друг к другу – оптимальное до 10 побегов на кв. м. Также обрезаем верхушки молодых побегов до высоты 1 м, - это улучшит количество и качество урожая. Если побег уже имеет боковые ветки - их кончики тоже подрезаем на 15 см.

В течение сезона кусты малины активно разрастаются, выпуская множество новых побегов, которые садоводы именуют порослью. На их рост уходит более половины питательных веществ, добываемых растением. Чтоб кусты малины были крепкими и давали хороший урожай, необходимо удалять все ненужные побеги, которые считаются сорняком, оставляя не больше четырех у каждого куста. По мере появления подрезайте поросль под корень, погружая лопату на 5-7 см вглубь земли.

Прикрепите побег к проволоке и распределите побеги так, чтобы около половины из них было на одной стороне ряда, а половина - на другой. Таким образом ряд побегов будет формировать форму V. Это открывает центр ряда для лучшего проникновения света и движения воздуха, тем самым препятствуя росту грибковых заболеваний и поощряя новые побеги расти в центре ряда, а не по внешним краям. Это удобно и при сборе урожая. Все обрезанные побеги соберите и сожгите,

так как они притягивают болезни и вредителей.

Важно, чтобы малину не поражали грибковые заболевания, тля и другие насекомые. Бороться с ними можно химическими препаратами, но лучше использовать народные методы:

- от грибка поможет опрыскивание смесью из 300 г золы и 40 г хозяйственного мыла, разведённой в ведре воды;

- для борьбы с насекомыми опрыскайте малину настойкой из шелухи лука, или горчичным порошком, разбавленным в воде (100 г на 10 л).

В конце весны под кусты малины следует внести органические удобрения. В качестве подкормки можно использовать коровяк или птичий помет (0,5 л на ведро воды), а также козий или кроличий помет (1 л на ведро воды). Рассчитывая дозу для своей плантации, учитывайте, что на 1 кв. м земли необходимо около 5 л жидкого удобрения.

Малина любит влажную, но не заболоченную землю, поэтому весной и летом следите, чтоб грунт не пересыхал. Мульчируйте землю торфом, соломой или сухой травой, газетами, это поможет сохранять влагу летом, а зимой убережёт корни от заморозков. Ранней весной подпитывайте кустики золой, азотными или комплексными удобрениями, а осенью вносите органические удобрения (коровий навоз или куриный помёт) и обильно поливайте кусты, так как в это время под землёй формируются молодые побеги.

Подготовила Лариса НИКОЛАЕВА (по рекомендациям специалистов отдела защиты растений филиала ФГБУ «Россельхозцентр» по КЧР).

Литературная суббота

Живая вода Риты Чаушевой

ПОСЛЕ прочтения любого стихотворения остаётся определённое впечатление - неуловимый и в то же время осязаемый флер поэтического слова. Не важен жанр, не актуален стиль - художник интересен своей атмосферностью, способностью создавать живую картинку, передавать настроение, погружать в свою вселенную.

Имя методиста-литератора Зеленчукского районного Дворца культуры Риты Чаушевой хорошо известно в нашей республике. Она - дизайнер и хэндмейкер, автор удивительных работ из бисера и холодного фарфора.

Но в этот раз я бы хотела познакомить читателей с Ритой Чаушевой - поэтом, автором текстов многих песен, исполняемых вокалистами и творческими коллективами Карачаево-Черкесии.

В своих стихах и посвящениях Рита Джамаловна не устаёт воспевать родину. Выросшая в станице Зеленчукской Рита, в девичестве Салпагарова, органично несет в своем творчестве элементы ставшей ей родной казачьей культуры. Отсюда и образы, и речитативность строк, и особое вглядывание в природу.

Более того, Рита Чаушева является автором текста гимна Зеленчукского района. Ее стихи на музыку положил Владимир Карпинцов, начальник отдела культуры Зеленчукского района и художественный руководитель народного ансамбля «Казачья воля», и теперь ни одно торжественное мероприятие района не обходится без звучания этой песни в исполнении «Казачьей воли».

Откровенность и акварельность, мягкая лирика и невесомая воздушность, естественность красок и создаваемых образов, искренняя и подкупающая любовь к родному краю, к природе, ко всему живому - вот те характеристики, которые, на мой взгляд, отличают творчество Риты Чаушевой.

Невозможно точным расчётом выверить то, что выражено чувствами. Но отмечу, что поэтические тексты Риты Чаушевой - это не самоцель, а желание поделиться увиденным, прочувствованным, пропущенным через тонкие мембраны сердца, – будь то воспевание родного края, пейзажная лирика или печальные строки, посвященные огненным годам Великой Отечественной войны.

Вслушайтесь в эти чистые родниковые звуки ее лирики:
Вяжет спицами узоры тень ажурная берез,
Украшая белый ствол свой ожерельем летних рос,
Стайки бабочек цветные, словно в небе лоскутки,
Вдруг вспорхнут, услышав песню пташки ранней у реки.

Окунитесь душой в живую воду этих строк, и кто-то наверняка захочет создавать что-то воздушное, вещее, вечное, как с бесконечной любовью это творит Рита Чаушева.

Шахриза БОГАТЫРЕВА.

ЗЕЛЕНЧУКСКАЯ МОЯ

Ах, как пахнут росы на заре,
ах, как пахнут росы,
Распустила ива у реки
изумрудны косы,
И дурманят вешнею красой
луговые травы,
И поет мне ветерок где-то у дубравы.

Веют сенокосные поля
где-то за рекою,
На закате плещут родники золотой водою,
Вьётся, вьётся пыль из-под копыт
коня вороного,
И несет по полю вдаль казака
лихого.

Черногривый конь мой вороной,
конь мой разудалый,
Ты неси меня за горизонт,
где так пахнут травы,
Где лесов сосновых аромат в небеса струится
И на зореньке росой на траву ложится.

Зеленчукская моя, милая станица,
Самоцветные луга, бурная река,
Зеленчукская моя, милая станица,
Лейся, лейся на просторе,
песня казака!

ФОНАРЬ

Плыл сизый дым над фонарём
угрюмым,
И дождь холодный моросил во тьме,
Блестели блики одиноких улиц,
Что засыпали в непроглядной мгле.

Он не сказал – она и не спросила,
Он промолчал – молчало всё
в ответ,
А за окном ворчал фонарь
скрипучий,
Что нет любви, любви давно уж нет.

Он медлил и смотрел на тени,
Что в танце двигались по каменной
стене,
И что-то важное он так и не сказал ей…
Ну что ж, она привыкла к тишине.

А дождь холодный моросил лениво
И падал, превращаясь в белый снег,
А за окном шептались
в такт деревья:
Ах, что же у любви такой
короткий век?

ТУМАН

Тончайшим кружевом тумана
Окутаны вокруг дома,
Он соткан словно из обмана –
В нем тонут звуки и слова,

Вздыхают сонные деревья,
Лениво шелестя листвой,
Ночные слуги песнь допели –
И снова на душе покой.

Не видно звезд на небе темном,
И в сизой дымке Млечный Путь,
Но лишь в такой тиши укромной
Вдруг постигаешь жизни суть.

Всех мыслей рой ненужный сгинет –
Тех, что навязаны извне,
Всё, что тревожило – покинет
В немой звенящей тишине.

И люди спят покойно, сладко,
Мне виден снов их хоровод,
Лишь только за стеклом оконным
Мелькнёт бродячий чёрный кот.

УТРО

В предрассветном золотом тумане
просыпались на лугу цветы,
Дуб могучий в бархатном кафтане
лунной пыли стряхивал следы,
На деревьях вновь запели птицы,
разгоняя звездную вуаль,
Ну а где-то там, за горизонтом,
В яркий цвет окрашивалась даль.
Поздняя звезда на ясном небе,
осыпаясь, падала в траву
И, коснувшись лепестков
цветущих,
превращалась в сладкую росу.
Потянулись сонные деревья,
гладя бархат изумрудных мхов,
И листвою вновь зашелестели,
разгоняя дымку поздних снов.
Сизый дым над хвойными лесами,
опускаясь, таял на глазах,
Снова веселее зазвучали
молодые ручейки в горах,
Стайки бабочек, как лоскутки
цветные,
запорхали в запахе лугов,
И поплыли в ярко-снежном небе
замки белоснежных облаков.

ВОЗРАСТ

И уходящих дней вдруг станет жаль,
Ты, время, погоди, постой поодаль
И летом уходящим надышаться дай.
Ну, почему отмеряно так мало
Нам снов воздушных и цветущих
дней?
А зеркало пророчить осень стало,
Мне страшно - но весны душа
таится в ней.
За зрелой осенью придёт
зима седая,
И будет снег в морозной тишине,
Мне говорят, что в этом прелесть есть
другая,
Но почему-то лето снится мне.

СЛЫШАТЬ И ВДЫХАТЬ ЛИШЬ ТИШИНУ…

Рвётся в небо обожжённая душа
Крылья среди звёзд свои расправить,
Чтобы все земное позабыть,
Все, что было там, внизу, оставить.

И парить, касаясь звёздных льдов,
Забывая дождь, грозу и росы,
Забывая зори и закат,
Забывая глупые вопросы.

Слышать и вдыхать лишь тишину,
Млечные пути шагами меря,
Ни о чем не думать, не любить,
Просто плыть и только в небо верить.

УСПЕХ РОССИЙСКИХ УЧЁНЫХ

СОГЛАСНО современным представлениям, в центрах некоторых галактик расположены сверхмассивные черные дыры. Во время падения вещества на чёрную дыру часть потока частиц выбрасывается обратно, ускоряется и рождает нейтрино – загадочные элементарные частицы с крайне малой массой, которые обладают феноменальной способностью свободно проникать сквозь предметы, людей и нашу планету. На этом свойстве нейтрино основан принцип работы обсерватории IceCube в Антарктиде: из всех известных частиц только нейтрино могут пройти Землю насквозь. Нейтрино высоких энергий могут рождаться только с помощью протонов, разогнавшихся почти до скорости света. Нейтринная обсерватория IceCube регистрирует такие нейтрино и измеряет их энергии и направления прихода.

Как сообщила нам зав. отделом научной информации и внешних связей САО РАН Екатерина Филиппова, учёные установили, что нейтрино высоких энергий рождаются вблизи черных дыр в далёких квазарах. Российские учёные подошли к разгадке проблемы, которая в последние годы занимает умы физиков всего мира. Астрофизики сравнили данные, полученные на нейтринном телескопе IceCube в Антарктиде, с радиоастрономическими наблюдениями активных ядер галактик (квазаров). В результате удалось найти связь между вспышками в них и космическими нейтрино!

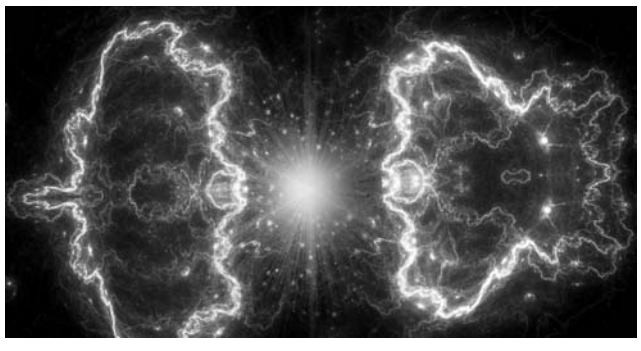

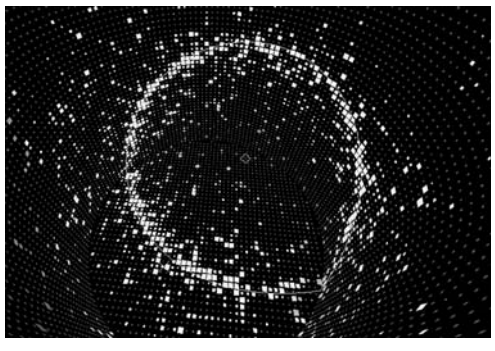

Получить результат помогли многолетние измерения более тысячи далёких галактик на радиотелескопе РАТАН-600 Специальной астрофизической обсерватории РАН.

РАТАН-600 – один из крупнейших радиотелескопов в мире. Благодаря его возможности регистрировать мгновенные радиоспектры космических объектов получен уникальный материал, позволивший установить связь между космическими нейтрино сверхвысоких энергий и вспышками в квазарах. Наблюдательный материал проанализирован учёными Физического института им. Лебедева РАН (ФИАН), Московского физико-технического института и Института ядерных исследований РАН.

Результат опубликован в ведущем научном журнале Astrophysical Journal (США) и доступен в архиве электронных публикаций. Учёные показали, что области, откуда на Землю приходят нейтрино сверхвысоких энергий и в которых расположены яркие квазары, совпадают, а также обнаружили, что такие нейтрино появляются в галактиках во время вспышек радиоизлучения.

- До нас учёные искали источник нейтрино высоких энергий, что называется, «под фонарём». Мы же решили проверить нестандартную идею, не особо рассчитывая на успех. Но нам повезло! Многолетние совместные наблюдения на международных решётках радиотелескопов и замечательном российском РАТАНе позволили получить этот интереснейший результат. Именно радиодиапазон оказался ключевым для обнаружения источников нейтрино, – говорит доктор физико-математических наук, профессор РАН, член-корреспондент РАН, заведующий лабораторией внегалактической радиоастрономии Астрокосмического центра ФИАН и лабораторией фундаментальных и прикладных исследований релятивистских объектов Вселенной МФТИ Ю. Ковалёв.

Регистрация нейтрино сверхвысоких энергий в направлении на квазар открывает новый этап развития многоканальной астрономии и может подтвердить идею, что квазары - потенциальные источники таких частиц! Многоканальная астрономия сегодня является одним из самых актуальных направлений науки, которое комплексно изучает электромагнитное излучение, гравитационные волны и элементарные частицы. В настоящее время повышена интенсивность наблюдений далёких галактик на РАТАН-600, так как стало понятно, что такие измерения могут быть ключом к разгадке природы нейтрино. В связи с новыми событиями детектирования нейтрино обсерваторией IceCube в 2020 году наблюдения и анализ нейтринных событий на РАТАН-600 продолжаются.

Ольга МИХАЙЛОВА.

Есть ли жизнь в онлайн-пространстве?

ПЕРИОД «короновирусного застоя» каждый переживает по-своему. Кто-то борется с целлюлитом, кто-то вышивает крестиком... А вот шахматисты не унывают. Всемирная сеть полна разнокалиберных турниров на любой вкус. Уйдя в интернетный астрал, шахматисты продолжают активно сражаться, оттачивая свое мастерство.

Шахматы

СРЕДИ прошедших соревнований выделяются, конечно, супертурниры «Друзья Магнуса» и Кубок Наций, но мы обратим свой взор на менее заметный, но весьма интересный проект шахматной школы из Георгиевска «ШАХМАТИКА», организовавшей многоэтапное соперничество на онлайн-поляне LICHESS среди прогрессивной молодежи СКФО. Среди достоинств данного турнира отметим его нескоротечный характер, достаточный для серьезной классической партии, временной хронометраж - 30 минут на партию плюс 20 секунд за каждый сделанный ход.

Карачаево-Черкесию на турнире представляет Дамир Мерамов из Черкесска, который отважно сражается с опытными кандидатами в мастера великой шахматной игры. Мы приведем пару поучительных партий, сыгранных нашим земляком на этом соревновании умов.

С. Пахомкин (Элиста) - Д. Мерамов (Черкесск)

1e4Nf6 2Nc3e5 3Nf3d6 4Bc4Be7 5O-ONc6 6Re1O-O 7d3Bd7 8Bg5h6 9Bxf6Bxf6 10Nd5Bg4 11c3Na5 12Ne3Bxf3 13Qxf3Nxc4 14dxc4Bg5 15Nf5g6 16Ne3Bxe3 17Qxe3Kg7

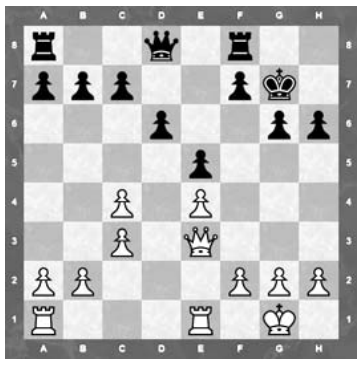

Ситуация после 17-го хода.

На доске сложилась ситуация, показанная на рисунке. В данном положении соперники могли бы с чистой совестью согласиться на ничью, но различные турнирные амбиции диктуют и различные модели игры. Забегая вперед, скажем, что партия продолжалась полтора часа, и еще 37 ходов белые настойчиво искали брешь в обороне черных. И нашли! Вот этот тяжелофигурный эндшпиль.

18Rad1Qe7 19Rd3Rfd8 20Red1b6 21b3Rd7 22Qd2Qe6 23Rd5Rad8 24h3Rf8 25c5bxc5 26Rxc5f5 27exf5Qxf5 28Ra5Ra8 29Qd5Rdd8 30Qb7Qc8 31Rxa7Qxb7 32Rxb7Rxa2 33Rxc7+Kf6 34Rc6Ke6 35c4Ke7 36Rc7+Ke6 37b4Rf8 38f3Rf4 39c5dxc5 40bxc5e4 41Rd6+Kf5 42Rf7+Kg5 43Rd5+Rf5 44Rfxf5+gxf5 45fxe4Ra1+ 46Kh2Kf4 47exf5Ke4 48Rd6Kxf5 49Rxh6Ra7 50Rc6Rg7 51Rc8Ke6 52c6Kd6 53c7Kd7 54Ra8 1-0 Чёрные сдались, Победа белых.

А вот другая, на этот раз победная партия нашего земляка из этого же турнира.

А. Куштал (Георгиевск) - Д. Мерамов (Черкесск)

1e4e5 2Nf3Nc6 3Bb5a6 4Ba4d6 5Nc3Bd7 6Bxc6Bxc6 7d4exd4 8Qxd4Nf6 9Bg5Be7 10O-O-OO-O 11e5dxe5 12Qxd8Raxd8 13Nxe5Bxg2 14Rhg1Rxd1+1 5Rxd1Bh3 16Bxf6Bxf6 17Nd7Bg5+ 18Kb1Rd8 19Nc5Rxd1+ 20Nxd1Kf8 21Nxb7Bf4 22Nc5a5 23Nb3a4 24Nc5Bxh2 25Nxa4Bg1 26Nac3Bg4 27a4Ke7 28Ne3Be6 29Ncd1h5 30a5Bc8 31Ng2g5 32b4Ba6 33Nc3c6 34Ne4f6 35Nc5Bb5 36a6Bxa6 37Nxa6h4 38c4h3 39b5cxb5 40cxb5Bxf2 41Nc7hxg2 42Nd5+Kd6 Белые сдались.

Желаем Дамиру и всем шахматным интеллектуалам новых побед, как на просторах Интернета, так и за старой доброй деревянной шахматной доской!

М. ЖАРОВ #ChessInChe

И вкусно, и полезно

ОТРАДНО-ШОКОЛАДНО

СЛЫШАЛИ выражение, что вкусное полезным не бывает? Наверное, не раз. Но на то и существует наша рубрика, чтобы опровергать раз за разом это в корне неверное утверждение. Возьмем, к примеру, любимые многими шоколадные плавленые сырки или шоколадные пасты, которые частенько подвергаются после проверок критике надзорных органов. Далеко не всегда качественные оценки состава, вкуса, запаха, консистенции и прочих показателей достигают предельного количества баллов. То есть сходу брать первый попавшийся продукт определенно не стоит. А вкусненького-то хочется!

Сегодня мы предлагаем вам альтернативный вариант - домашний плавленый сыр из творога и шоколада – лакомство, одновременно похожее на плавленый сыр и на шоколадную пасту, только в более полезном варианте. Поделилась с нами этим рецептом арт-дизайнер **Алина ДЫШЕКОВА**. Она утверждает, что такой десерт отлично подходит для завтраков и полдников, придавая сил и радуя вкусом.

Понадобится: 50 г сливочного масла, 100 г шоколада, 20 г или 2 ст. л. какао, 0,5 кг творога, 50 г сахара, 0,5 ч. л. соды; щепоть соли, 1 куриное яйцо.

Творог положите в глубокую посуду. Лучше всего подойдет фермерский творог, более высокого качества и жирный. Вбейте в него яйцо, всыпьте сахар, соль и соду. Все перебить при помощи блендера до получения однородной массы. Можно протереть через сито. Поместите затем творожную массу на водяную баню и все время мешайте, пока творог не расплавится, а масса не станет жидкой; это около 10 минут.

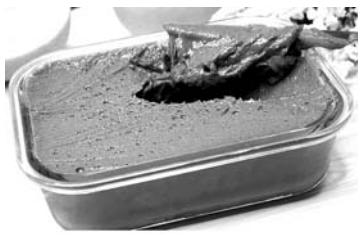

Затем положите шоколад (подойдет как горький, так и молочный), всыпьте какао и мешайте, пока масса не станет однородной консистенции. Можно обойтись без какао или без шоколада, то есть добавить что-то одно.

Снимите массу с плиты и положите в нее масло. Мешайте, пока оно не растворится. Теперь осталось только перелить будущий десерт в емкость, закрыть пленкой и поместить в холодильную камеру, чтобы он полностью остыл. Хранить сладость можно максимум пять дней. Приятного аппетита!

Подготовила Лариса НИКОЛАЕВА.

СПРАВКИ РЕКЛАМА ОБЪЯВЛЕНИЯ

ИНФОРМАЦИОННОЕ СООБЩЕНИЕ
о проведении публичных слушаний

В целях соблюдения прав и законных интересов жителей Кызыл-Покунского сельского поселения в части обеспечения доступа к информации о внесении изменений в Правила землепользования и застройки Кызыл-Покунского сельского поселения, в части изменения зоны градостроительного регламента по видам и параметрам разрешенного использования земельных участков расположенных по адресу:

- КЧР, Малокарачаевский район, с. Кызыл-Покун, ул. Советская, 33 б в части изменения зоны градостроительного регламента «Инженерной и транспортной инфраструктуры» (ИТ) в зону «Смешанной застройки» (СЗ).

Публичные слушания проводятся 19.06.2020 г. в 15-00, в здании сельского Дома культуры по адресу: КЧР, Малокарачаевский район, с.Кызыл-Покун,ул.Верхняя,12 б.

Предложения по вопросу публичных слушаний принимаются с 18.05.2020 г. по 18.06.2020 г. по рабочим дням с 10.00 до 16.00 часов.

Телефон для справок - 2-73-33.

Кадастровым инженером Салпагаровым Ильясом Мекеровичем (квалификационный аттестат № 09-11-30, КЧР, Усть-Джегутинский район, г. Усть-Джегута, ул. Ленина, 122, тел. 89187133009) выполняются работы по подготовке проектов межевания земельных участков с кадастровыми номерами:

09:07:0000000:6971, б/н, 09:07:0010702:203, :204, расположенные по адресу: РФ, Карачаево-Черкесская Республика, Усть-Джегутинский р-н, КДСХП Красногорское, поле № 436 (пастбище по 2,97 га).

Заказчиком кадастровых работ является Узденов Алибек Муратович (КЧР, Усть-Джегутинский район, а. Сары-Тюз, ул. Бр. Уртеновых, д. 53А, тел. 89280280551).

С проектом межевания земельных участков можно ознакомиться по адресу: г. Усть-Джегута, ул. Богатырева, д. 46.

Возражения, дополнения, предложения по доработке проектов межевания земельных участков принимаются в течение 30 дней со дня опубликования объявления по адресу: г. Усть-Джегута, ул. Богатырева, д. 46.

Реклама в нашей газете выгодна Вам - потому что она ЭФФЕКТИВНА!

Кадастровым инженером Бекбулатовым Русланом Аскеровичем (РФ, КЧР, Усть-Джегутинский район, г.Усть-Джегута, ул. Щекута, 38, кв.77; e-mail: bekbulatovrus@mail.ru, тел.89283920867) выполняются работы по подготовке проектов межевания земельных участков, выделяемых в счет доли в праве общей собственности, с кадастровыми номерами:

09:07:0000000: 2060; нет в ЕГРН, расположенных по адресу: РФ, КЧР, Усть-Джегутинский район, СПК «Джегутинский», поле №70 (пашня), площадью по 1,24 га; поле №51 (сенокос), площадью по 1,67 га; поле №77 (пастбище), площадью по 2,91 га.

Заказчиком кадастровых работ является: Каракетов Ахмат Магометович (РФ, КЧР, Усть-Джегутинский район, г. Усть-Джегута, ул. Некрасова, дом 4. Тел. 89289242000).

09:07:0000000:2064; 1685; 88, расположенных по адресу: РФ, КЧР, Усть-Джегутинский район, СПК «Джегутинский», поле №62 (пашня), площадью по 1,24 га; поле №79 (сенокос), площадью по 1,67 га.

Заказчиком кадастровых работ является: Бисилов Расул Зулкарнаевич (РФ, КЧР, Усть-Джегутинский район, а. Гюрюльдеук, ул. Курджиева, дом 9. Тел. 89283922231).

09:07:0000000:1952; 1964; 323; 324, расположенных по адресу: РФ, КЧР, Усть-Джегутинский район, СПК «Джегутинский», поле №38 (пастбище), площадью по 2,91 га.

09:07:0000000:1935, расположенных по адресу: РФ, КЧР, Усть-Джегутинский район, СПК «Джегутинский», поле №38, поле№61 (пастбище), площадью 2,91 га.

09:07:0000000:1952; 323; 324, расположенных по адресу: РФ, КЧР, Усть-Джегутинский район, СПК «Джегутинский», поле №51 (сенокос), площадью по 1,67 га.

09:07:0000000:1963; 1935, расположенных по адресу: РФ, КЧР, Усть-Джегутинский район, СПК «Джегутинский», поле №43 (сенокос), площадью по 1,67 га.

09:07:0000000:1964, расположенных по адресу: РФ, КЧР, Усть-Джегутинский район, СПК «Джегутинский», поле №44 (сенокос), площадью 1,67 га.

09:07:0000000:2064; 1685; 88; 1963, расположенных по адресу: РФ, КЧР, Усть-Джегутинский район, СПК «Джегутинский», поле №61 (пастбище), площадью по 2,91 га.

Заказчиком кадастровых работ является: Борлаков Исмаил Мухтарович (РФ, КЧР, Усть-Джегутинский район, а. Гюрюльдеук, ул. Кочкарова, дом 1. Тел. 89286512666).

09:07:0000000:2164, расположенных по адресу: РФ, КЧР, Усть-Джегутинский район, СПК «Джегутинский», поле №62, поле №63 (пашня), площадью 1,24 га; поле №51 (сенокос), площадью 1,67 га; поле №67 (пастбище), площадью 2,91 га.

Заказчиком кадастровых работ является: Айбазов Хаким Алиевич (РФ, КЧР, Усть-Джегутинский район, а. Гюрюльдеук, пер. Айбазовых, дом 14. Тел. 89280344097).

С проектами межевания земельных участков можно ознакомиться по адресу: РФ, КЧР, Усть-Джегутинский район, г. Усть-Джегута, ул. Щекута, д. 38, кв. 77. Возражения относительно размеров и местоположения границ земельного участка принимаются в течение 30 дней со дня опубликования объявления по адресу: РФ, КЧР, Усть-Джегутинский район, г. Усть-Джегута, ул. Щекута, д. 38, кв. 77.

УЧРЕДИТЕЛИ -
Народное Собрание КЧР, Правительство КЧР.

Авторы опубликованных материалов несут ответственность за точность приведенных фактов, цитат, экономико-статистических данных, собственных имен, географических названий и прочих сведений, а также за то, что в материалах содержатся данные, не подлежащие открытой публикации.

Точка зрения редакции не обязательно совпадает с мнением авторов. Редакция вправе не вступать в переписку. Рукописи и другие оригиналы не возвращаются и не рецензируются.

За достоверность информации в рекламе и объявлениях редакция «ДР» ответственности не несет.

Материалы со словом РЕКЛАМА, знаками (Р) и *, а также под рубриками: «Бизнес-пресс», «Пульс цен», «Цена успеха», «Объект внимания» публикуются на правах рекламы.

Главный редактор Е. В. КРАТОВ.

Газета зарегистрирована Южным окружным межрегиональным территориальным управлением Министерства РФ по делам печати, телерадиовещания и средств массовых коммуникаций.

Свидетельство ПИ № 10-4272 от 17 декабря 2001 года.

ДР День Республики

За доставку газеты подписчикам отвечает Управление федеральной почтовой связи КЧР. Тел. 8 (8782) 20-04-13.
Газета подписана в печать: по графику - 17-00, факт - 17-00.

АДРЕС РЕДАКЦИИ И ИЗДАТЕЛЯ:
369000, г. Черкесск, пл. Кирова, 23, Дом печати, 2-й этаж. E-mail: DR-09@mail.ru
ТЕЛЕФОНЫ: 8 (8782) 26-36-01, 26-36-34 (реклама).

Перепечатка публикаций и их фрагментов возможна с разрешения редакции, ссылка на «День республики» обязательна.

Газета отпечатана в ООО «Издательство «Южный регион», 357600, Ставропольский край, г. Ессентуки, ул. Никольская, 5-а. ИНН 2626030157.
Способ печати офсет - 2 п. л.
Индекс 54042. Заказ № Тираж 3500.

Над выпуском номера работали: дежурный редактор Т. А. Иванова, ответственный секретарь А. Е. Угненко, оператор верстки А. И. Ткачук, оператор набора М. К. Эркенова, корректоры Ю. А. Мельникова, Е. Г. Лемешева, Д. А. Бабоева.